

πλαισι 

Αποτελέσματα χρήσης 01.01-30.09.2014

Εξέλιξη βασικών μεγεθών Αποτελεσμάτων (ποσά σε εκ. ευρώ)

Πωλήσεις

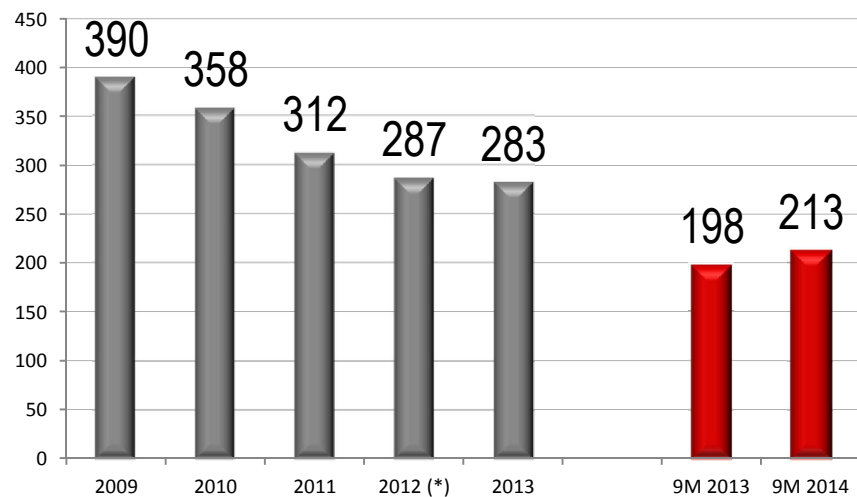

ΕΒΙΤΔΑ

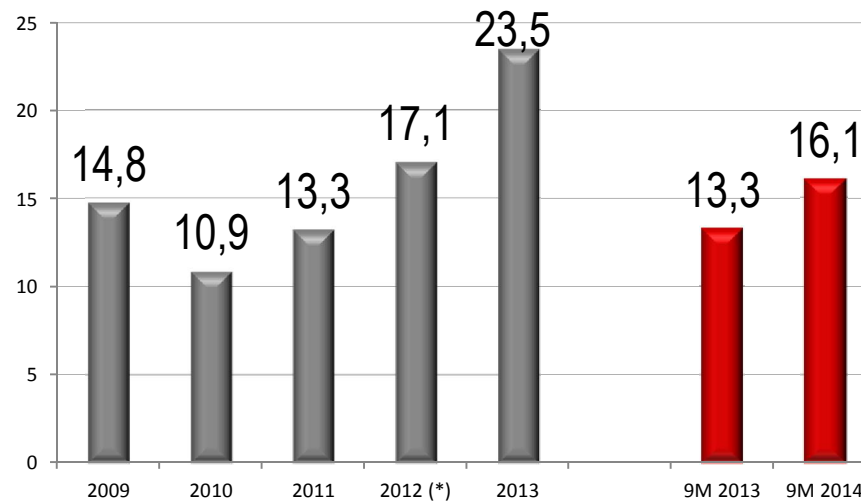

Κέρδη προ φόρων

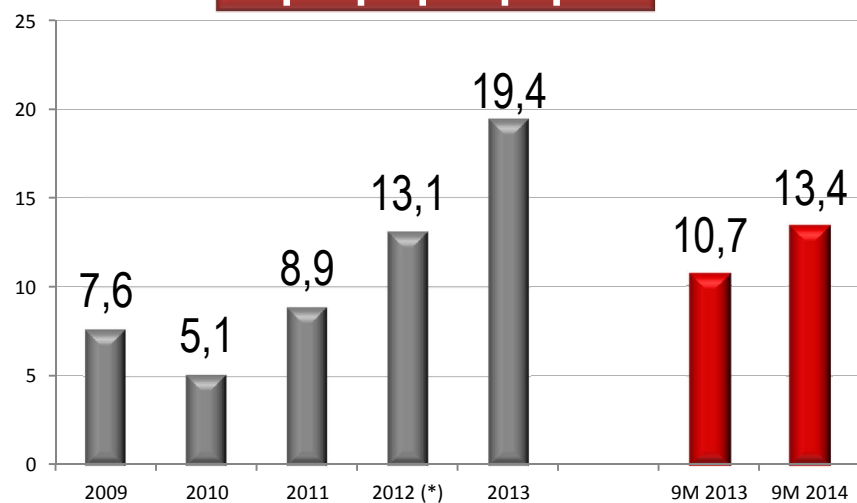

Κέρδη μετά από φόρους

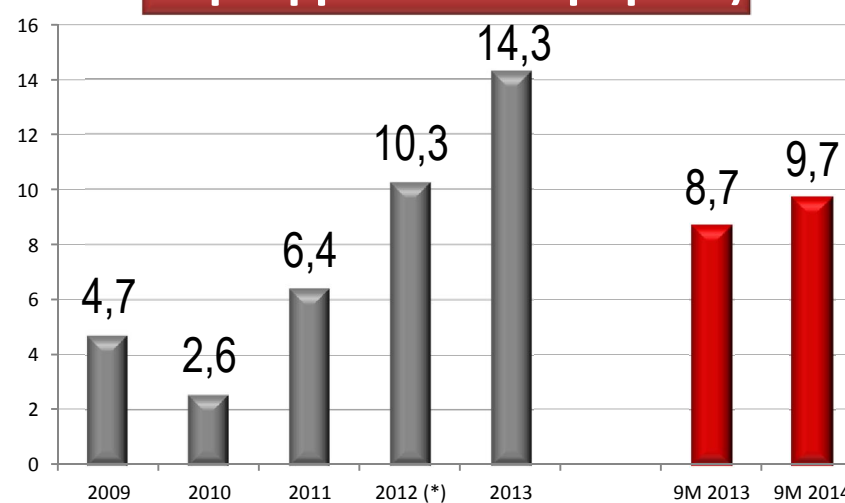

Εξέλιξη βασικών μεγεθών Ισολογισμού (ποσά σε εκ. ευρώ)

Σύνολο ενεργητικού

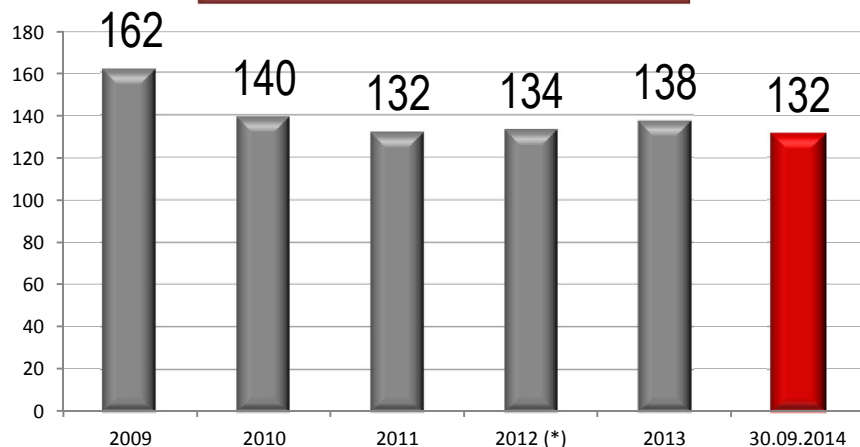

Σύνολο ιδίων κεφαλαίων

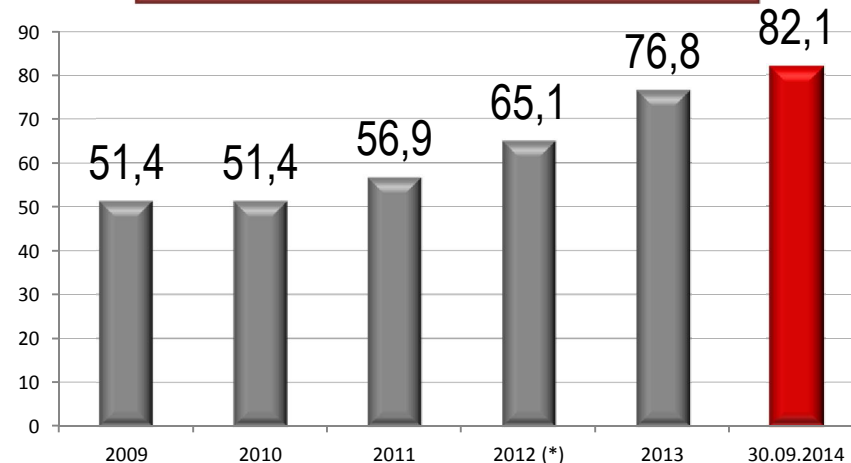

Ταμειακά διαθέσιμα

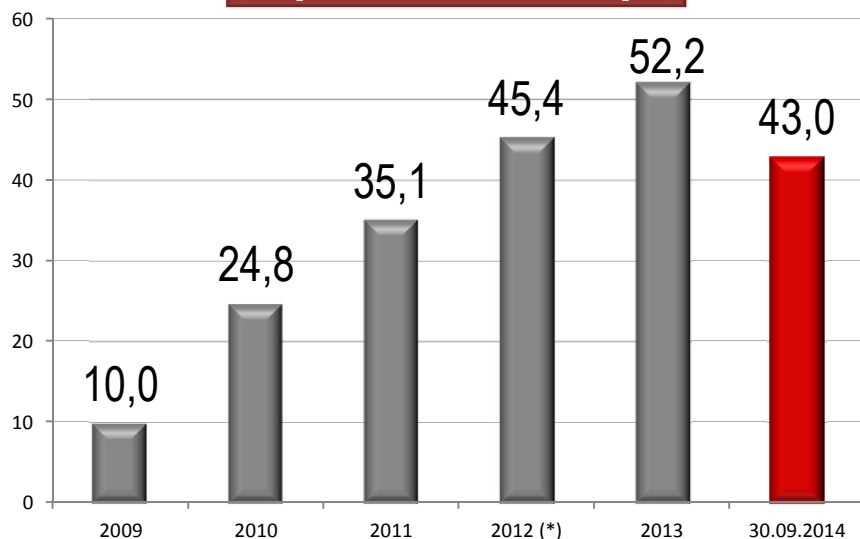

Τραπεζικός Δανεισμός*

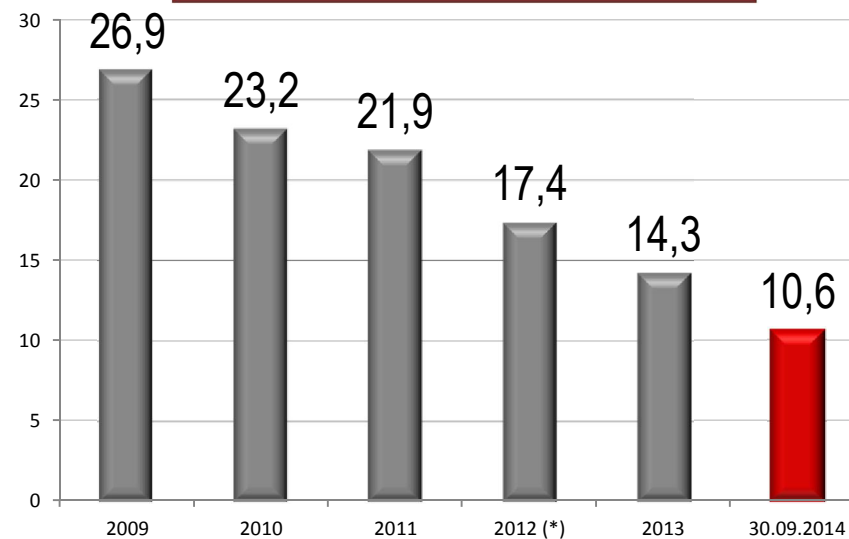

Ενοποιημένη Κατάσταση Αποτελεσμάτων (ποσά σε εκ. ευρώ)

	01.01- 30.09.14	01.01- 30.09.13	Δ
Πωλήσεις	213,3	197,7	7,9%
EBITDA	16,1	13,3	21,2%
% EBITDA margin	7,6%	6,7%	0,8
EBIT	14,3	11,0	29,4%
% EBIT margin	6,7%	5,6%	1,1
Κέρδη προ φόρων	13,4	10,7	25,1%
% κερδών προ φόρων	6,3%	5,4%	0,9
Κέρδη μετά από φόρους	9,7	8,7	11,8%
%επί των πωλήσεων	4,6%	4,4%	0,2

✓Για ένα ακόμα τρίμηνο, οι πωλήσεις παρουσιάζονται αυξημένες σε μέσο μονοψήφιο ποσοστό. Συνολικά στο εννιάμηνο, ο κύκλος εργασιών έφθασε τα € 213,3 εκατ. βελτιωμένος κατά 7,9%. Πλέον του 54% των πωλήσεων οφείλονται στον κλάδο των Η/Υ, ενώ η συμμετοχή του τομέα των Ειδών Γραφείου διαμορφώνεται σε 32%.

✓ Το EBITDA βελτιώνεται έναντι της αντίστοιχης περιόδου του 2013 τόσο σε ονομαστικά μεγέθη, κατά 2,8 εκατ. στα 16,1 εκατ., όσο και ως ποσοστό επί των πωλήσεων, κατά 83 μ.β. στο 7,6%. Σημειώνονται οι θετικές συναλλαγματικές αποτιμήσεις/διαφορές που ωφέλησαν το σχηματισμό του EBITDA ιδιαίτερα κατά το τρίτο τρίμηνο της χρήσης.

✓ Η ενίσχυση του EBIT υπήρξε ακόμα μεγαλύτερη (+29,4%), λόγω του περιορισμού των αποσβέσεων.

✓ Τα κέρδη προ φόρων ενισχύθηκαν κατά 25,1% στα € 13,4 εκατ. κυρίως λόγω της συγκράτησης στην αύξηση των λειτουργικών δαπανών, η οποία ήταν μικρότερη από την βελτίωση των πωλήσεων.

✓ Τα κέρδη μετά από φόρους σημειώνουν χαμηλό διψήφιο ποσοστό αύξησης, στα € 9,7 εκατ., λόγω ευνοϊκής φορολογικής επίδρασης το 2013.

Ενοποιημένος Ισολογισμός (ποσά σε εκ. ευρώ)

	30.09.2014	31.12.2013	Δ%
Ενσώματα πάγια στοιχεία	29,4	30,5	-3,9%
Άυλα περιουσιακά στοιχεία Λοιπά Μη Κυκλοφορούντα Περιουσιακά Στοιχεία	0,8	0,8	1,8%
Αποθέματα	5,7	5,6	1,3%
Απαιτήσεις από πελάτες Λοιπές απαιτήσεις και ταμειακά διαθέσιμα	31,6	30,5	3,6%
Σύνολο Ενεργητικού	14,6	16,5	-11,4%
Σύνολο Δανείων Λοιπές βραχυπρόθεσμες υποχρεώσεις	49,6	54,0	-8,0%
Σύνολο Υποχρεώσεων	131,7	137,9	-4,5%
Λοιπές μακροπρόθεσμες υποχρεώσεις	10,6	14,3	-25,5%
Σύνολο Υποχρεώσεων	34,2	42,1	-18,8%
Σύνολο Ιδίων Κεφαλαίων	4,8	4,8	-0,4%
Σύνολο Ιδίων Κεφαλαίων	49,6	61,1	-18,9%
Σύνολο Ιδίων Κεφαλαίων	82,1	76,8	6,9%

✓Τα Πάγια της Πλαίσιο μειώνονται με χαμηλούς ρυθμούς αλλά σταθερά, καθώς η εταιρία επιτυγχάνει βελτιωμένους δείκτες αποτελεσματικότητας, διαθέτοντας λιγότερα κεφάλαια σε βραδύτερα ρευστοποιήσιμα στοιχεία του Ενεργητικού της.

✓Αντιθέτως, η δημιουργία υψηλής κερδοφορίας σε σχέση με τα κεφάλαια των μετόχων, σε συνδυασμό με την αποθεματοποίηση σημαντικού μέρους αυτής, οδηγούν σε συνεχή ισχυροποίηση της κεφαλαιακής της βάσης, με αποτέλεσμα τα ίδια κεφάλαια, μόνο εντός του 9αμήνου 2014, να έχουν ενισχυθεί κατά 6,9%.

✓Η κυκλοφοριακή ταχύτητα των αποθεμάτων του Ομίλου ξεπερνάει οριακά τις 70 μέρες, οι δε απαιτήσεις εμφανίζουν σταθερή διψήφια μείωση έναντι του προηγούμενου έτους.

✓Τα δάνεια έχουν συρρικνωθεί κατά το ¼ εντός του 2014 και βρίσκονται οριακά μόνο πάνω από τα € 10 εκατ., οι δε λοιπές βραχυπρόθεσμες υποχρεώσεις υποχωρούν επίσης με διψήφια ποσοστά.

✓Ως απόρροια των ανωτέρω, ο δείκτης χρηματοοικονομικής μόχλευσης (Ξένα / Ίδια Κεφάλαια) υποχωρεί σημαντικά στο 0,60 από 0,80 κατά τη χρήση 2013.

Ενοποιημένες Ταμειακές Ροές (ποσά σε εκ. ευρώ)

	01.01- 30.09.2014	01.01- 30.09.2013
Ταμειακές ροές από λειτουργικές δραστηριότητες	-0,5	-2,1
Ταμειακές ροές από επενδυτικές δραστηριότητες	-0,7	0,3
Ταμειακές ροές από χρηματοδοτικές δραστηριότητες	-8,1	-5,1
Καθαρή αύξηση / (μείωση) στα ταμειακά διαθέσιμα	-9,2	-7,0
Ταμειακά διαθέσιμα και ισοδύναμα έναρξης περιόδου	52,2	45,4
Ταμειακά διαθέσιμα και ισοδύναμα λήξης περιόδου	43,0	38,4

✓Οι λειτουργικές ταμειακές ροές είναι αρνητικές κατά € 0,5 εκατ. περίπου λόγω της μείωσης των υπολοίπων των προμηθευτών με παράλληλη ουσιαστική βελτίωση του κόστους αγοράς των προμηθειών και την ταμειακή εκροή για φορολογικές υποχρεώσεις.

✓Οι ροές από χρηματοδοτικές δραστηριότητες είναι αρνητικές κατά € 8,1 εκατ. περίπου και οφείλονται κατά τόσο στη μείωση του μακροπρόθεσμου ομολογιακού δανεισμού του Ομίλου όσο και στην πληρωμή μερίσματος.

✓Ως αποτέλεσμα των παραπάνω, τα ταμειακά διαθέσιμα στο τέλος του εννιαμήνου ανέρχονται σε € 43,0 εκατ.

Πωλήσεις ανά τομέα δραστηριότητας

Πωλήσεις & % EBITDA

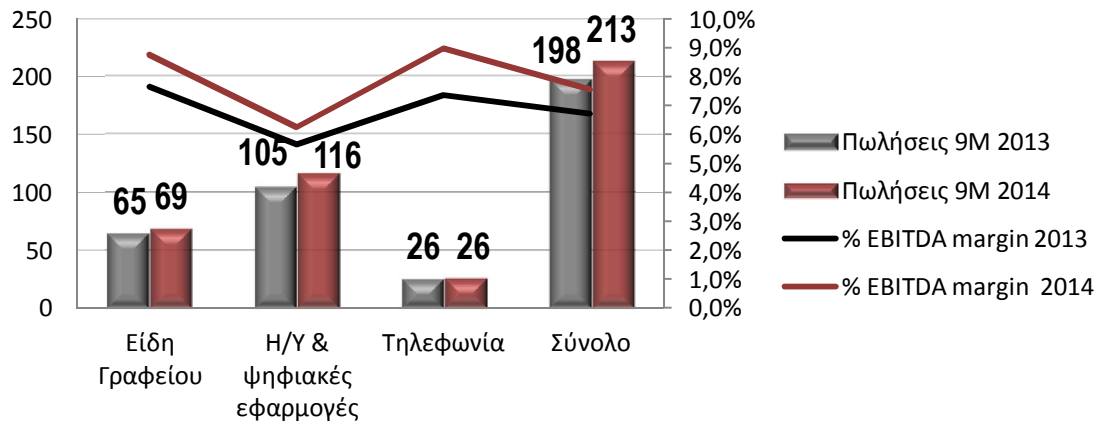

✓ Οι πωλήσεις εμφανίζονται αυξημένες σε υψηλό μονοψήφιο ποσοστό και διαμορφώνονται στα € 213 εκατ. Και στους τρεις τομείς δραστηριότητας εμφανίζονται ενισχυμένες πωλήσεις, ωστόσο η μεγαλύτερη αύξηση κατά 11% σημειώνεται στον κλάδο των Η/Υ & ψηφιακών εφαρμογών, με αποτέλεσμα η συμμετοχή του στο σχηματισμό των συνολικών πωλήσεων να διευρυνθεί κατά περίπου 156 μ.β. στο 54,6%.

✓ Βελτίωση στο ποσό του EBITDA σε ποσοστό από 21-24% σημειώνεται και για τις τρεις δραστηριότητες του Ομίλου. Η αύξηση του περιθωρίου EBITDA είναι εντονότερη στον τομέα της Τηλεφωνίας (από 7,35% σε 8,97%). Τελικά, ο Όμιλος μεγεθύνει κατά 83 μονάδες βάσης το λόγο EBITDA/Πωλήσεις από 6,72% σε 7,56%.

Συμμετοχή 9Μ 2014

